



政府采购项目合同履行抽检评价报告

报告编号: WT183002160

第 1 页 共 34 页

项目名称	深圳市公安局交通警察局 2017 年机动车驾驶人科目三考试服务		
项目编号	SZCG2017152024	合同编号	SZHT (2017) 019330
采购人	深圳市公安局交通警察局		
履约供应商	深圳市大众实业有限公司		
第三评审方	深圳市计量质量检测研究院		
政府集中采购机构	深圳市政府采购中心		

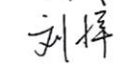

签发人: 
审核: 
主检: 

签发日期: 2018 年 04 月 16 日

政府采购项目合同履行抽检评价报告

报告编号：WT183002160

第 2 页 共 34 页

一、抽检总结

项目名称	深圳市公安局交通警察局 2017 年机动车驾驶人科目三考试服务		
项目编号	SZCG2017152024	合同编号	SZHT (2017) 019330
采购人	深圳市公安局交通警察局		
履约供应商	深圳市大众实业有限公司		
现场抽检地点	深圳市观湖训考场监控室、12 号车、20 号车		
现场抽检日期	2018. 04. 12	环境条件	(20~30) °C, (60~80) %RH
抽检依据	<input type="checkbox"/> 国家、行业及地方的法律法规、政府规章 _____ <input type="checkbox"/> 标准和技术标准文件 _____ <input checked="" type="checkbox"/> 采购文件 <input checked="" type="checkbox"/> 其它 考试系统设备清单		
抽检结果汇总	<p>经确认，该项目已经过甲方验收。</p> <p>经现场抽检，发现以下不符合项：</p> <p>1. 考试设备：</p> <p>(1) 电脑：现场显示器实际型号为 T2324C，与投标文件、考试系统设备清单要求“LS2334”不符；</p> <p>(2) 电视墙：现场实际型号为 42X5，与投标文件、考试系统设备清单要求“M47PJCZ-GS”不符；实际尺寸 950 mm×555 mm，与投标文件、考试系统设备清单要求“外尺寸 (mm)：w1044.9×h590.0”不符；现场实际拼接缝隙 4 mm-20 mm，与投标文件、考试系统设备清单要求“拼接缝隙：≤4.9 mm”不符。</p> <p>(3) 解码器：现场实际型号为 DS-6916UD，与投标文件、考试系统设备清单要求“DS-6916VD-WC0007”不符；</p> <p>(4) USB 摄像头：现场实际型号为 C170，与投标文件、考试系统设备清单要求“V-V0015”不符；</p> <p>(5) 身份证阅读器：现场未体现；</p> <p>(6) 液晶电视：现场实测 48 英寸，黑色，与投标文件、考试系统设备清单要求“50 英寸，银色”不符；</p>		

政府采购项目合同履行抽检评价报告

报告编号: WT183002160

第 3 页 共 34 页

(7) usb 打印机: 现场实际型号为 LJ2655DN, 与投标文件、考试系统设备清单要求“2J2655DN”不符;

(8) 车载传感器设备: 现场实际型号为 L0B11-7, 与考试系统设备清单科目三项目要求“L0811-7”不符;

(9) LED 顶灯 (含支架): 现场实际尺寸为 210*820*200 mm, 与投标文件、考试系统设备清单要求“210*820*320MM”不符。

2. 考试软件:

(1) 现场未体现投标文件要求“智能车载考试设备性能: 评判率”;

(2) 现场未体现投标文件要求“智能车载考试设备性能: 车辆信息: 加速度”。

3. 服务要求:

(1) 中标公示时间为 2017. 5. 31, 履约保障金缴纳时间为 2017. 6. 12, 与合同要求“中标供应商应在中标公示结束后 5 个工作日内向采购方缴纳履约保证金”不符;

(2) 现场未提供保密协议, 与合同要求“中标单位参与项目的有关人员均需同采购方签订保密协议”不符。

根据现场抽检评价, 结合本项目抽检方案, 抽检评价总分为 90.8 分, 抽检结果评价等级为良。

具体检测结果详见政府采购项目履约评价抽检单。

第三评审方代表签字:

2018 年 04 月 12 日



政府采购项目合同履约抽检评价报告

报告编号: WT183002160

第 4 页 共 34 页

二、抽检明细

技术条款				
序号	抽检项目	技术要求	抽检结果	单项评价
1	考试场地	投标的考试场地位于 龙华区观澜街道观澜高新技术产业园区内, 考场土地面积 4000 平方米 (不包括考试路段面积), 属于租赁土地, 租赁期限从 2017 年 03 月 01 日至 2026 年 02 月 28 日, 应与投标文件响应一致。	符合要求	符合
2	考试车辆	拥有考试车辆 35 台, 其中 15 台自动挡车辆, 20 台手动挡车辆, 应与投标文件响应一致。	符合要求	符合
3	考试设备	1. 多媒体电脑话筒: 声丽 SM098 手持式电容麦克风, 数量: 6 个	符合要求	不符合
		2. 音箱: 漫步者 (EDIFIER) R10U 2.0 声道多媒体音箱 黑色, 数量: 8 个	符合要求	
		3. 电脑: 管理操作计算机套装 联想启天商用/M4650-D003 显示器型号: 23 寸宽 LED 液晶 LS2334/TPV/A/R DP0018, 数量: 8 台	显示器型号: T2324C	
		4. 电视墙: 型号: 创维 M47PJCZ-GS (8 块), 分辨率 1920 × 1080 8 Bit, 标准颜色: 16.7M, 对比度: 4000:1, 响应时间: 5ms, 外形尺寸 (mm): w1044.9 × h590.0, 拼接缝隙: ≤ 4.9 mm	型号: 42X5; 外形尺寸 (mm) 950 × 555; 拼接缝隙: 4 mm -20 mm	
		5. 服务器: 联想 RD450, 处理器: Intel_Xeon_E5_2609V4_1.7GHz*2 内存模式: 独立模式 内存_类型 1: 8GB_1Rx4_PC4_17000R_RDIMM DDR4*2 硬盘_类型 1: 热插拔_4TB_SAS6.0G/s_7200r_3.5*4, 数量: 2 台	符合要求	
		6. 交换机: 华为全千兆 (HUAWEI) S5700-28P-LI-AC, 24 口 10/100/1000M 以太网端口, 所有端口支持全线速无阻塞交换以及 MDI/MDIX 自适应功能, 数量: 2 台	符合要求	
		7. 解码器: 海康威视 DS-6916VD-WC0007	DS-6916U D	
		8. 硬盘录像机 (含硬盘): DS-96128N-H24 (H) (SAS) 128 路 24 硬盘位 H.265 录像机	符合要求	
		9. 标准机柜: 大唐保镖, 19 英寸	符合要求	
		10. 路由器: 华为企业级模块化千兆路由器 (HUAWEI) AR2220-S	符合要求	

政府采购项目合同履约抽检评价报告

报告编号: WT183002160

第 5 页 共 34 页

技术条款				
序号	抽检项目	技术要求	抽检结果	单项评价
		11. UPS 及蓄电池: SANTAK 山特 UPS 不间断电源 C6KS 6KVA/5400W 延时 1 小时电池+电池柜+配线	符合要求	
		12. 自助报到查询机: TP5519, 数量: 2 套	符合要求	
		13. USB 摄像头: V-V0015, 数量: 2 个	C170	
		14. 自动语音播报系统: 23.00.000043 功放(功放 L485*W90*H445MM 350W 中电 PW-360M SB0006); 23.00.000044 音柱(L535*W220*D145MM 60W 93dB1w_1m 中电 CSE-920A SB0003); 23.00.000042 功放喊话话筒(L190*W130*H464MM -62dBz 中电 CM-703 SB0007)	符合要求	
		15. 身份证阅读器: CVR-100U, 数量: 3 个	未体现	
		16. LED 公告屏系统: 显示排考信息, 定制 含: 室内 LED\单红\管径 5 mm\尺寸长 2.928*宽 1.952m, 显示屏 LED 单红 W304*H152 mm 像素点距 4.75 mm 中润光电 DP0020	符合要求	
		17. 指纹识别仪: URU4S-U1, 数量: 3 台	符合要求	
		18. 液晶电视: 创维 (Skyworth) 50 英寸 6 核智能酷开网络平板液晶电视 (银色), 数量: 2 台	48 英寸, 黑色	
		19. 电脑: 管理/操作计算机套装 联想扬天 M4900k-00 显示器型号 22 寸 宽 LED 液晶 LS2224F/, 数量: 2 台	符合要求	
		20. 闸机: 翼闸, 数量: 2 台	符合要求	
		21. usb 打印机: 联想 (Lenovo) 2J2655DN 黑白激光打印机	LJ2655DN	
		22. 小票打印机: 佳博 (Gprinter) L80250I, 数量: 3 台	符合要求	
		23. 车内驾驶位摄像头: 海康威视, 像素 1280*720, 数量: 40 台	符合要求	
		24. 车内副驾驶摄像头: 海康威视, 像素 1280*720, 数量: 40 台	TP5519	
		25. 车外摄像头: 海康威视, 数量: 40 台	符合要求	
		26. 合码器: 八度安防, 4 路/8 路视频输入, 高解像度, 数量: 40 台	符合要求	
		27. 视频编码器 (需具备存储功能): 海康威视, 支持 H.264、MPEG4、MPEG2、MJPEG 四种编码格式, 数量: 40	符合要求	

政府采购项目合同履约抽检评价报告

报告编号: WT183002160

第 6 页 共 34 页

技术条款				
序号	抽检项目	技术要求	抽检结果	单项评价
		台		
		28. 驾考车载一体机: JK07, 数量: 40 台	符合要求	
		29. 外置 GPS+北斗三频七星天线: GPS500, 数量: 40 台	符合要求	
		30. 车载传感器设备: L0811-7, 数量: 40 台	L0B11-7	
		31. 显示屏: DP0012, 数量: 40 台	符合要求	
		32. 安装附件: 40 套	符合要求	
		33. 指纹识别仪: URU4SU1, 数量: 40 套	符合要求	
		34. 4G 路由器: 支持 EDGE/GPRS/GSM850/900/1800/1900MHz, 支持电信 4G 或联 通 4G, 数量: 40 台	符合要求	
		35. LED 顶灯 (含支架): 210*820*320MM, 数量: 40 台	210*820* 200 mm	
		36. 评判软件: 赛特, 数量: 40 套	符合要求	
4	考试软件	车载考试数据采集与评判系统功能 1. 实时采集驾驶人正面、驾驶人全景图像	符合要求	符合
		2. 通过车载触摸屏实时显示驾驶人考试相关内容信息	符合要求	
		3. 通过状态传感器, 实时检测考车各种状态: 如各种灯开 与关、手刹是否拉紧、发动机是否启动、安全带是否系好 等, 并通过串口把车辆状态信息和考车地理信息上传给车 载 PC; 实时检测每辆考车的行驶位置, 实现考试自动分 配与管理	符合要求	
		4. 考试车具有自检功能, 并能提供自检记录报告, 便于用 户的日常维护保养	符合要求	
		5. 结合车辆管理所业务开发的车载考试自动评判软件, 对 所有传感器的数据进行处理评判。再将评判数据结果发送 至分控中心, 计算机自动化评判率达 100%	符合要求	
		音视频监控子系统功能 1. 车内音视频监控设备和车外全景设备, 通过 4G +WIFI 的网络传输方式与考场监控中心建立连接组成音视频监	符合要求	

政府采购项目合同履约抽检评价报告

报告编号：WT183002160

第 7 页 共 34 页

技术条款				
序号	抽检项目	技术要求	抽检结果	单项评价
		控系统		
		2. 在 WIFI 无线通信网络覆盖范围内，音视频监控系统把考车驾驶室内视频单视频监视图像、考车外全景图像实时发送至车管所监控中心	符合要求	
		3. 每辆考试车内安装车载对讲机设备，考试管理人员可利用该系统可通过无线方式与车内驾驶人语音互通，规范管理和突发情况的紧急处理	符合要求	
		4. 能够将各分考场全部视频、数据回传至车管所监控中心	符合要求	
		卫星定位子系统功能		
		1. 支持 GPS/北斗/格洛纳斯/伽利略卫星定位系统，定位精度高，误差控制在 5 厘米以内	符合要求	
		2. 可将数据应用本地 GIS，用于显示车辆行驶的轨迹、停靠具体位置，并在监控中心大屏幕上显示每辆考试车的具体位置，监控中心工作人员可随意点击各考试车，系统根据点击的车辆实时将该车辆的考生资料、图像显示出来	符合要求	
		现场调度管理系统功能		
		现场调度管理系统主要实现考生考试预约管理、考生报到管理、待考区自动排队叫号管理、门禁验证管理、数据统计与日志管理等功能，并实现考车自动化控制和调度	符合要求	
		考试主控管理系统功能		
		1. 考试主控管理系统全面、完善，能完成驾驶人用户、IP、控制台、车辆、视频、线路、排考、记录、下载、查询等功能	符合要求	
		2. 系统本身具有自检功能，并提供自检记录报告，便于使用者的日常维护	符合要求	
		3. 系统能支持 SQL 数据库，实现科目一、科目二、科目三的数据联网和无缝对接共享	符合要求	
		4. 系统具有可扩展功能，能根据客户需求进行更新或升级	符合要求	
		4G 网络通信系统功能		
		由于科目三考试为道路考试，考试线路较长，采用 4G 传输，实现在考试全路段全程实时视频及相关考试数据传输。在考生考试期间，后台可以随机、实时的调取、监控实时的考试视频	符合要求	

政府采购项目合同履约抽检评价报告

报告编号: WT183002160

第 8 页 共 34 页

技术条款				
序号	抽检项目	技术要求	抽检结果	单项评价
		智能车载考试设备性能 1. 评判率: 自动评判项 85 自动评判项 (需设定考试环境) 10 人工评判项 5 综合评判率 99%	未体现	
		2. 网络制式: 4G:TD-LTE 上行 50Mbps/下行 100Mbps 的 传送带宽	符合要求	
		3. 差分定位导航: RTK、+/-1cm、四星多频、20HZ/首次定 位时间 < 45s、信号重捕时间 < 5s	符合要求	
		4. 车载音视频: 3 路视频/2 路音频 CCD/PAL/NTSC/540TVL	符合要求	
		5. 车辆信息: 速度、加速度、发动机转速、档位、刹车、 离合、驻车制动、熄火、安全带、车门、转向灯、紧急状 态灯、档位检测	未体现 “加速 度”	

政府采购项目合同履约抽检评价报告

报告编号: WT183002160

第 9 页 共 34 页

技术条款: 服务要求				
序号	内容	抽检结果	单项评价	
5	中标单位应有健全、完善的组织管理机构、管理人员和相应的后勤保障人员, 提供项目人员名单	符合要求	符合	
	每台考试车辆在路上考试时须配备一名安全员或者考试员 (考试车辆: 31 台)	符合要求	符合	
	参与本项目试验的人员必须具有国家和有关部门规定的相应资质, 提供安全员或考试员相应资质证书	符合要求	符合	
	必须以直属试验人员参与本项目服务, 不得使用挂靠队伍	符合要求	符合	
	中标单位须为考试车辆购买交强险和商业险 (须包括但不限于: 第三者责任险不低于 100 万、乘客险每人不低于 10 万), 提供保险购买记录文件	符合要求	符合	
	中标供应商应在中标公示结束后 5 个工作日内向采购方缴纳履约保证金人民币壹佰万元整 (¥1,000,000.00 元), 提供缴纳证明	中标公示时间为 2017.5.31, 履约保证金缴纳时间为 2017.6.12		不符合
	中标单位负责处理项目实施过程中因考场土地、交通事故、员工伤亡等其他事项可能引发的纠纷或赔偿, 如有以上情况出现, 提供处理记录	符合要求	符合	
	不得有任何以考试为名直接或间接向入场进行考试的驾校或学员收取或接受任何形式费用的行为, 不对驾考考生收取任何考试费用, 询问采购方是否有相关投诉	符合要求	符合	
	场内不得设置任何互联网 (含无线网络) 接入设备	符合要求	符合	
	考试期间, 除考试车和考试配套岗位工作人员、设备设施维护人员外, 其他车辆或人员一律不得进入考场	符合要求	符合	
	考试结束, 应当关闭所有与考试有关的设备系统, 除日常的维护保养外, 所有考试车辆停止运行, 并停放至制定位置, 提供相关监控视频	符合要求	符合	
考场监控室、候考室、机房等场所, 安装门禁系统和监控设备, 未经采购方许可, 中标供应商的人员不得进入	符合要求	符合		

政府采购项目合同履约抽检评价报告

报告编号：WT183002160

第 10 页 共 34 页

技术条款：服务要求			
序号	内容	抽检结果	单项评价
	考试期间，所有考试辅助岗位工作人员、考试电子设备维护技术员、保安员均应服从现场考试员的指挥，按要求统一着装，佩戴工作岗位明显标识，做到仪表端庄、语言文明、礼貌待人	符合要求	符合
	出现被暂停考试的情况，中标人应在规定时限内完成整改，并经复查合格后，方可恢复考试，如有以上情况，提供整改记录	符合要求	符合
	中标单位应制定健全、完善、严密的日常工作管理制度，做到分工明确、责任到人	符合要求	符合
	建立工作日志和台账，确保各项管理制度真正落到实处	符合要求	符合
	应加强对考试场地、考试设备、考试车辆的日常维护和保养，对出现故障的，应立即检查、及时排除，提供保养记录	符合要求	符合
	对已不适用实际工作需求的考试设备和考试用车，要及时申请更换，考试用车要按规定严格进行定期安全检验和报废更新，如有更换的情况，提供申请及更换记录	符合要求	符合
	对科目三实际道路考试和夜间考试，考试场要制定紧急情况应急处理预案，一旦发生突发事件能有效进行处置	符合要求	符合
	中标单位要按照整体规划要求，有效开展考试场地绿化、美化和卫生清洁工作，确保环境优雅、卫生整洁	符合要求	符合
	中标单位在履行合同过程中所获得或接触到的任何内部数据资料，未经采购方同意，不得向第三方透露	符合要求	符合
	中标单位参与项目的有关人员均需同采购方签订保密协议	未提供	不符合

政府采购项目合同履约抽检评价报告

报告编号: WT183002160

第 11 页 共 34 页

三、抽检照片



考试预约信息管理功能

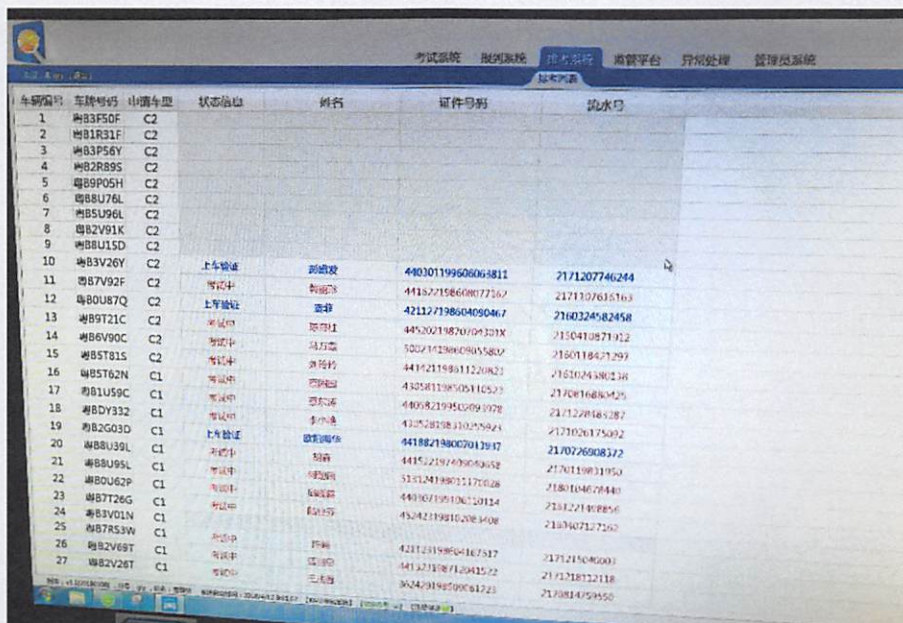

排考列表

政府采购项目合同履约抽检评价报告

报告编号: WT183002160

第 12 页 共 34 页

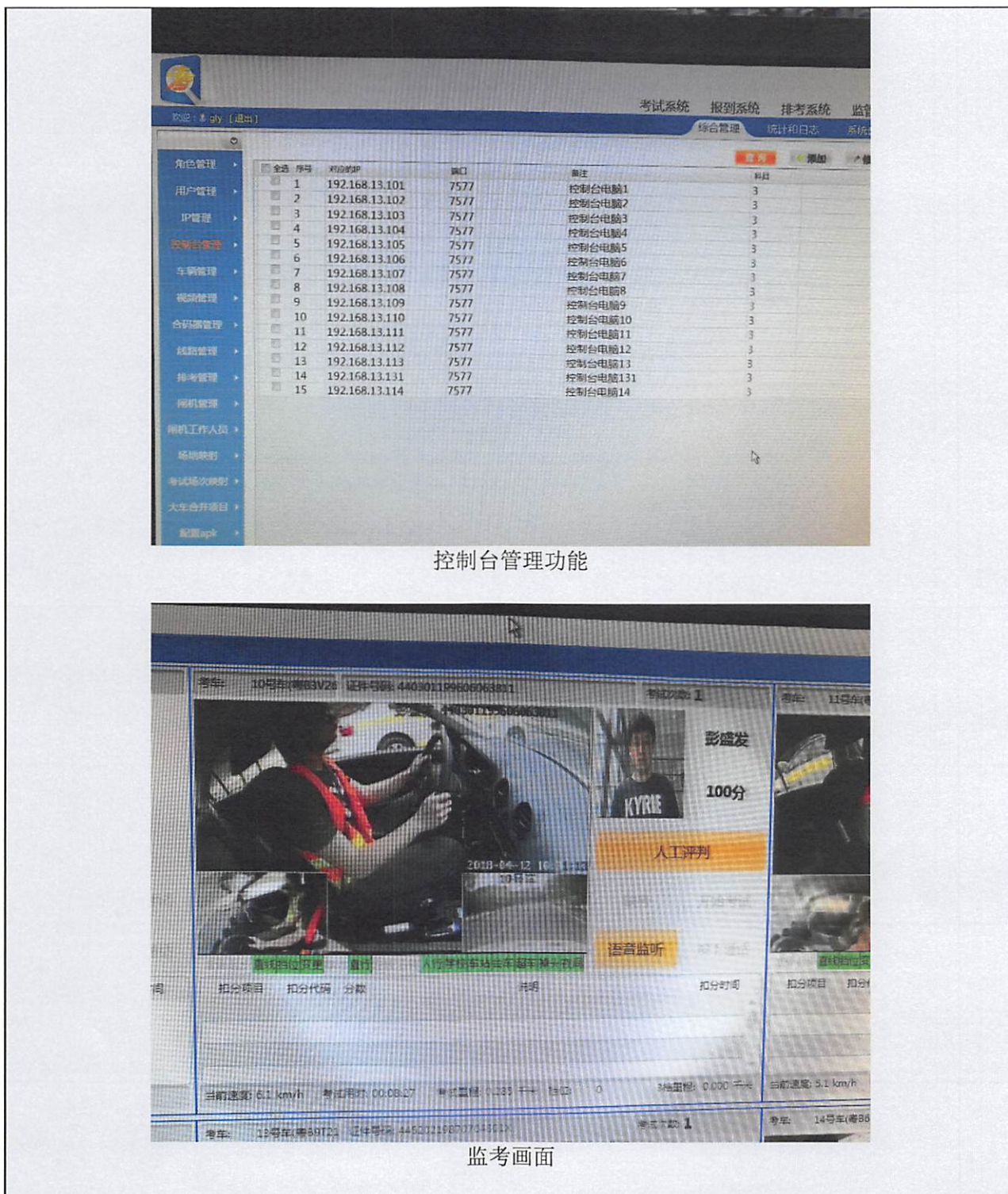

控制台管理功能

监考画面

政府采购项目合同履行抽检评价报告

报告编号: WT183002160

第 13 页 共 34 页



电子地图



考试车辆

政府采购项目合同履行抽检评价报告

报告编号: WT183002160

第 14 页 共 34 页

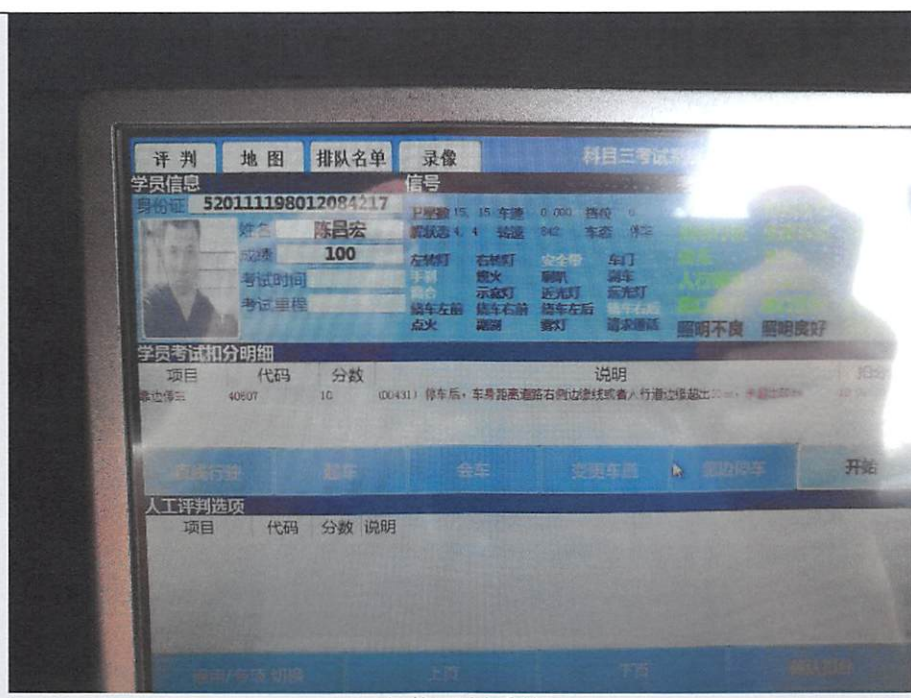

车载评判系统

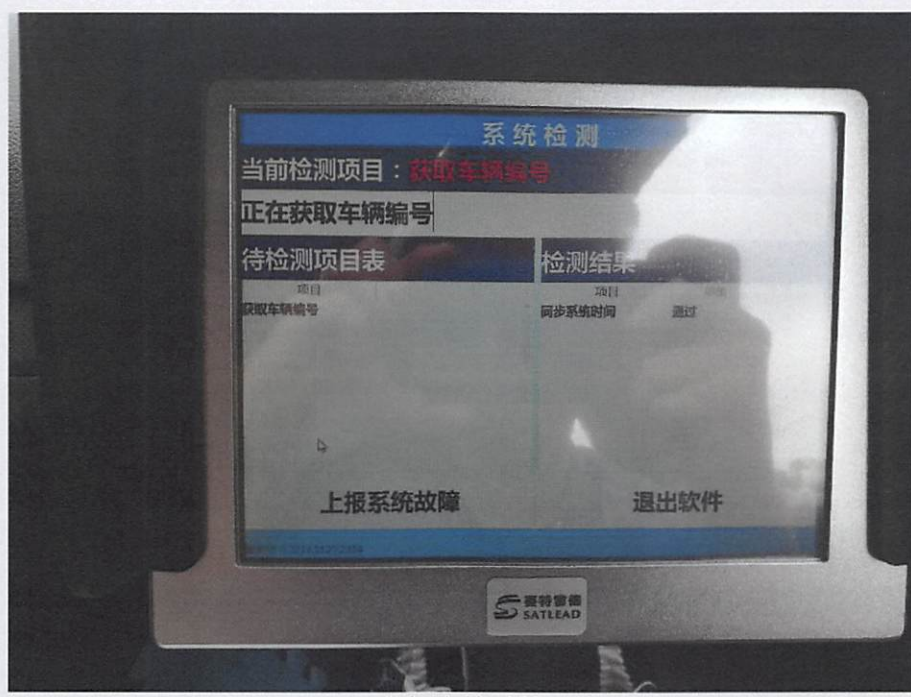

车辆自检功能

政府采购项目合同履行抽检评价报告

报告编号: WT183002160

第 15 页 共 34 页

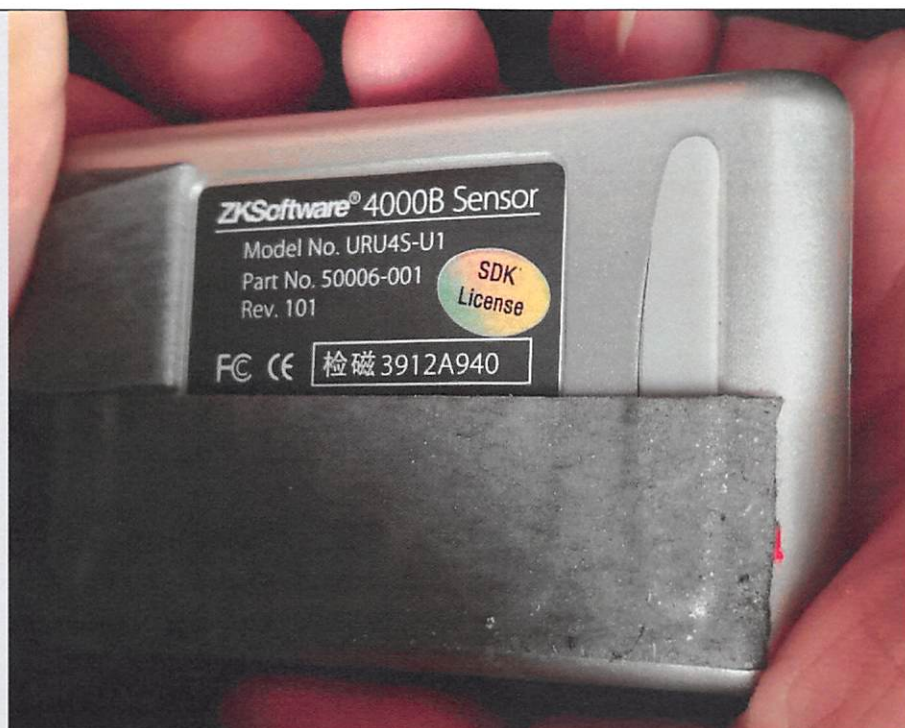

指纹识别仪铭牌



天线铭牌

政府采购项目合同履约抽检评价报告

报告编号: WT183002160

第 16 页 共 34 页



车载一体机铭牌

4G 路由器铭牌

政府采购项目合同履行抽检评价报告

报告编号: WT183002160

第 17 页 共 34 页



合码器铭牌



车载传感器设备型号

政府采购项目合同履行抽检评价报告

报告编号: WT183002160

第 18 页 共 34 页

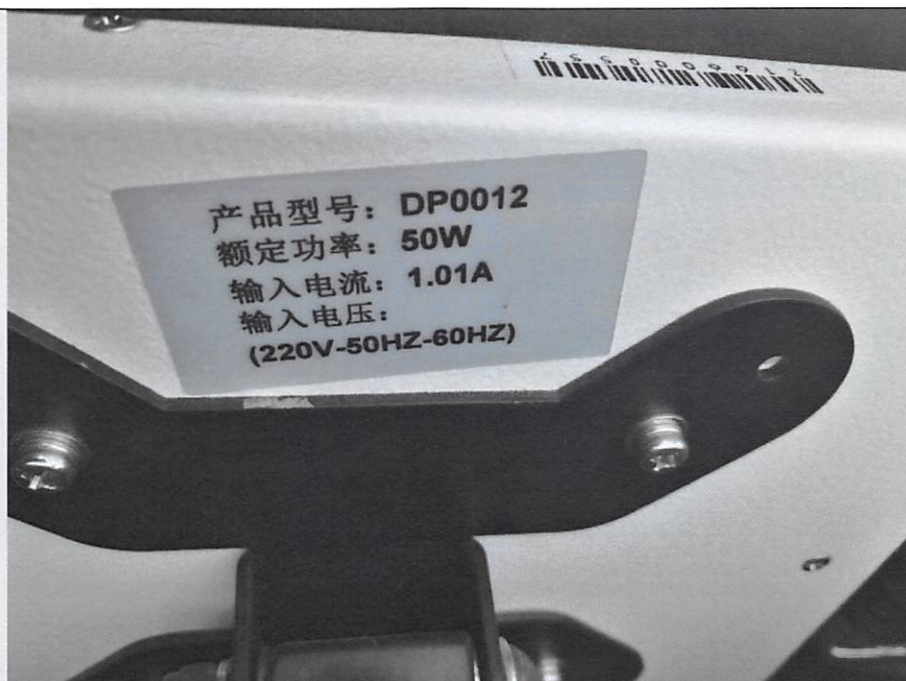

车载显示器铭牌



多媒体电脑话筒

政府采购项目合同履约抽检评价报告

报告编号: WT183002160

第 19 页 共 34 页



政府采购项目合同履行抽检评价报告

报告编号: WT183002160

第 20 页 共 34 页



音箱

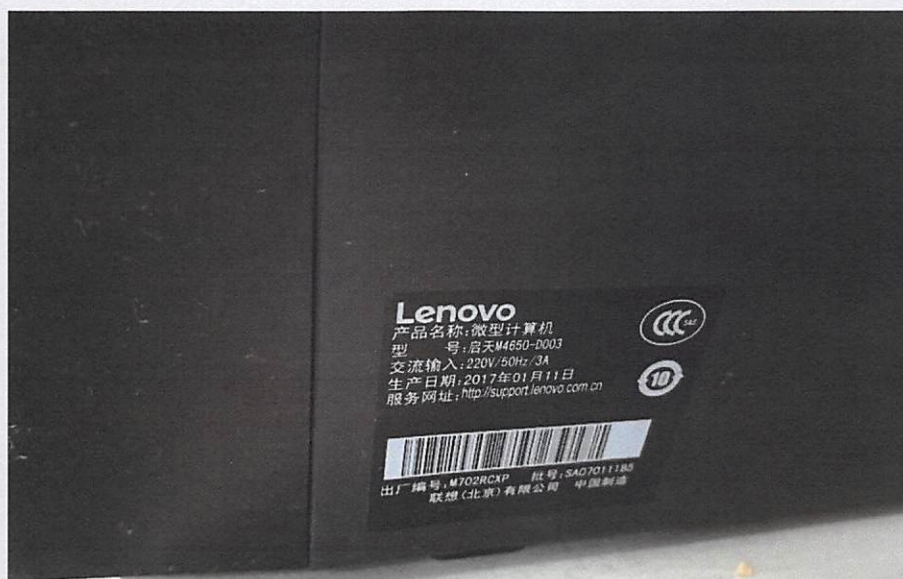

电脑铭牌 1

政府采购项目合同履行抽检评价报告

报告编号: WT183002160

第 21 页 共 34 页

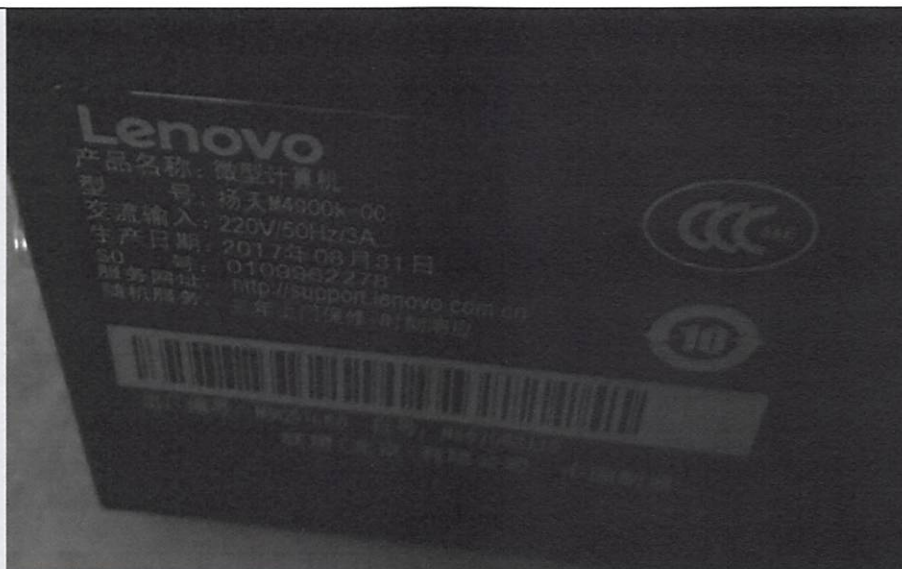

电脑铭牌 2

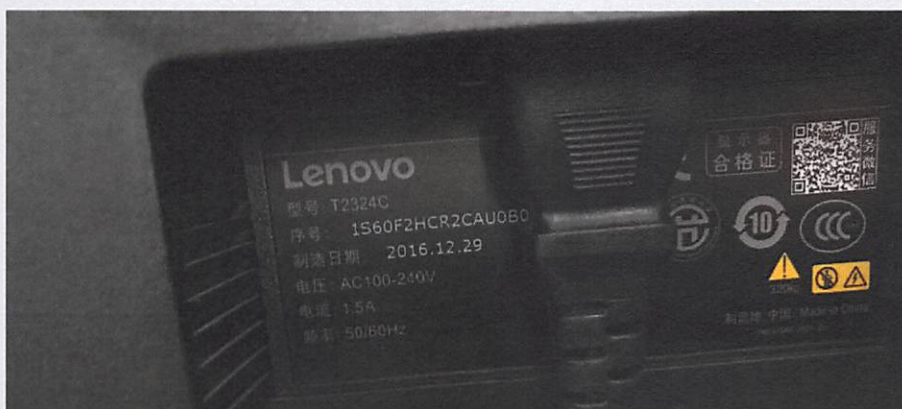

显示器铭牌 1



显示器铭牌 2

政府采购项目合同履行抽检评价报告

报告编号: WT183002160

第 22 页 共 34 页



服务器铭牌



服务器硬盘

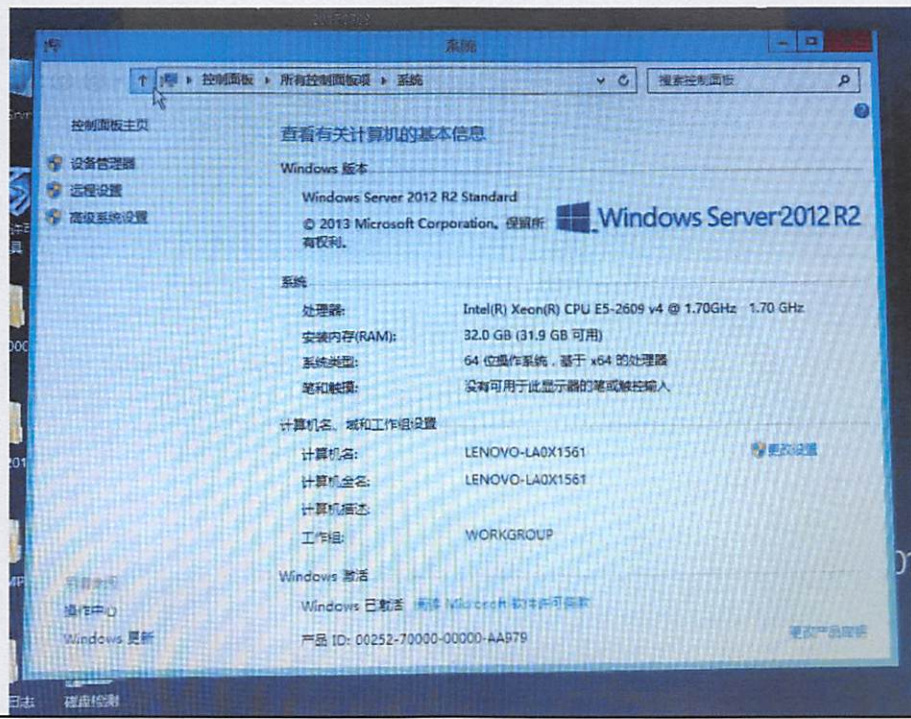

政府采购项目合同履行抽检评价报告

报告编号: WT183002160

第 23 页 共 34 页

服务器基本配置

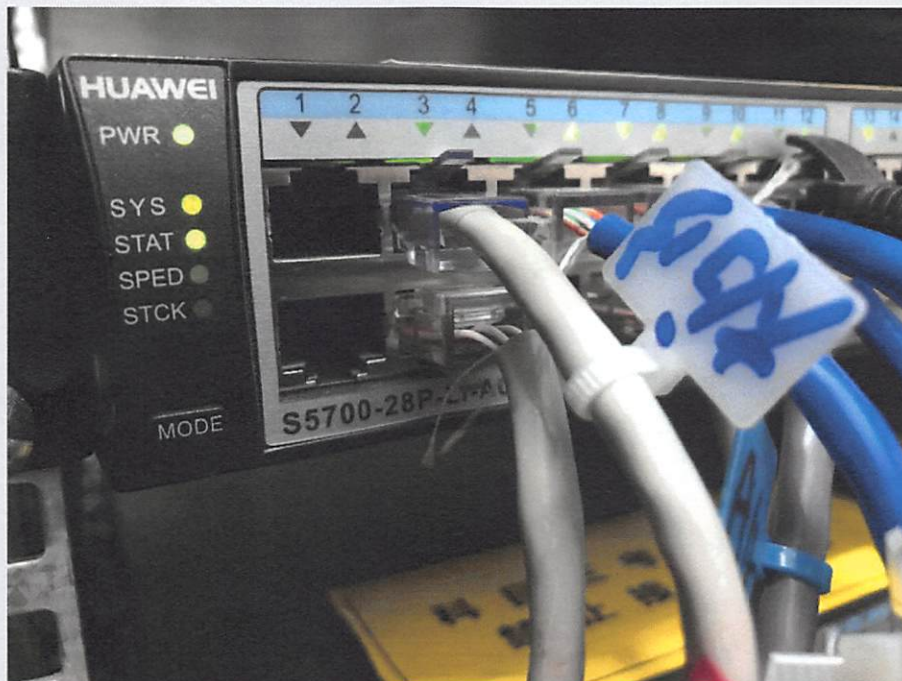

交换机品牌型号



硬盘录像机铭牌

政府采购项目合同履行抽检评价报告

报告编号: WT183002160

第 24 页 共 34 页

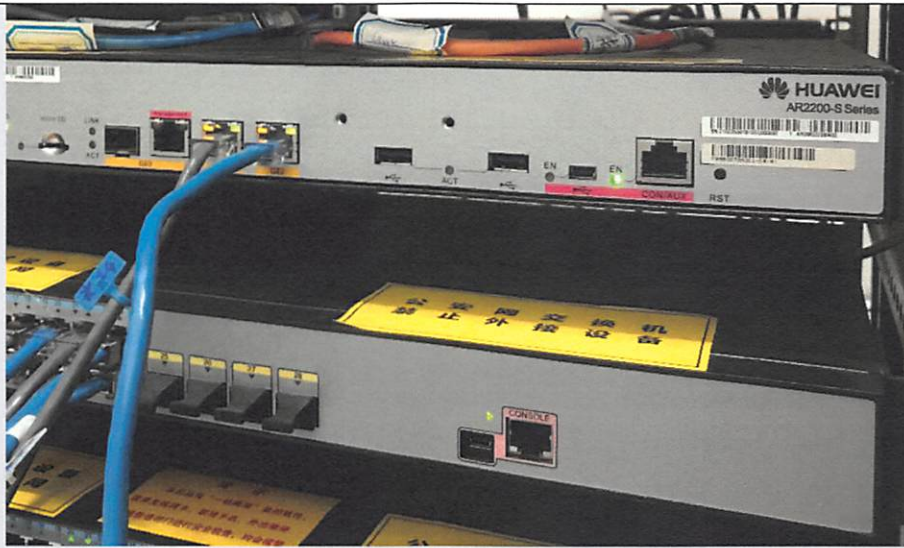

路由器品牌型号



UPS 铭牌

政府采购项目合同履约抽检评价报告

报告编号: WT183002160

第 25 页 共 34 页



解码器铭牌



自助报到机、自助查询机铭牌

政府采购项目合同履行抽检评价报告

报告编号: WT183002160

第 26 页 共 34 页



USB 摄像头铭牌

功放

政府采购项目合同履约抽检评价报告

报告编号: WT183002160

第 27 页 共 34 页



话筒



小票打印机铭牌

政府采购项目合同履行抽检评价报告

报告编号: WT183002160

第 28 页 共 34 页

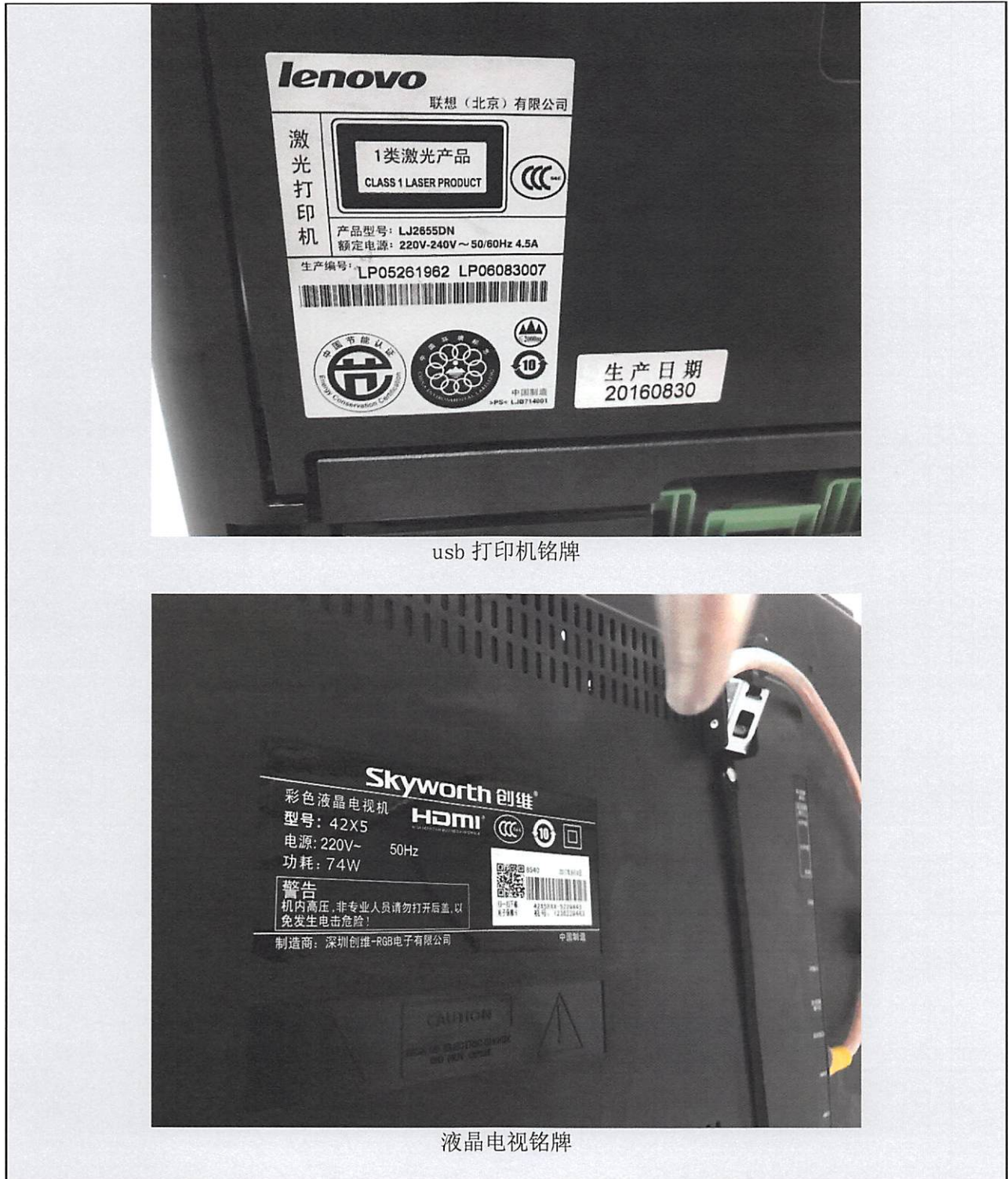

usb 打印机铭牌

液晶电视铭牌

政府采购项目合同履行抽检评价报告

报告编号: WT183002160

第 29 页 共 34 页

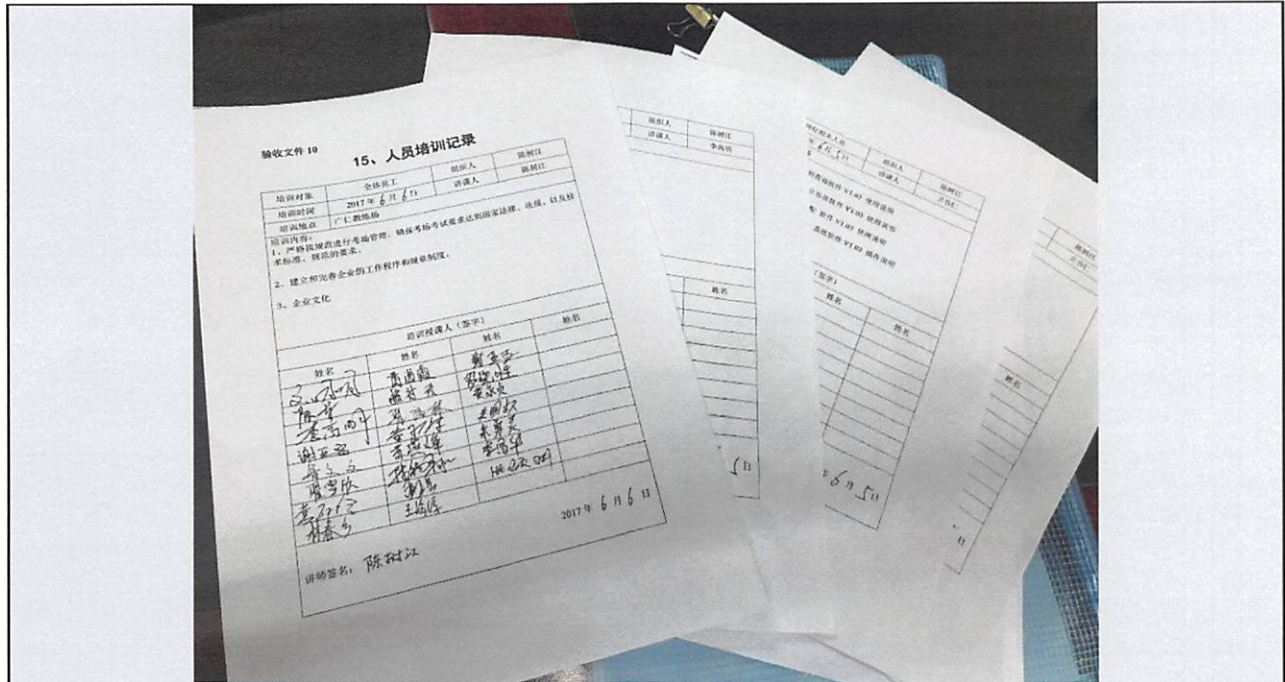

人员培训记录

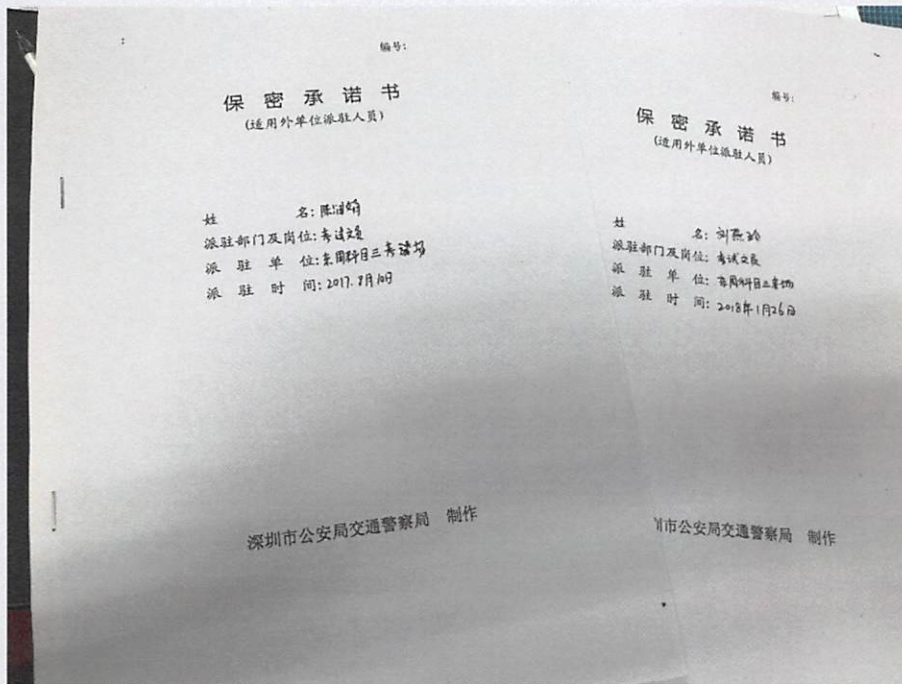

保密承诺书

政府采购项目合同履行抽检评价报告

报告编号: WT183002160

第 30 页 共 34 页

深圳市公安局交通警察支队公安网络管理

保密责任书

保密工作事关国家安全和利益,关系到公安工作开展与社会政治稳定,根据《中华人民共和国保守国家秘密法》和“三反”工作部署,为进一步增强涉密人员的保密意识,落实保密责任,特制定本责任书。

一、联入公安网络设备必须注册“一机两用”管理软件,使用人员必需遵守《中华人民共和国保守国家秘密法》和相关保密法规的规定,严禁违反“一机两用”管理规定,否则将立即取消社会化考场考试资格并列入企业黑名单,今后不得参与社会化考场招投标。

二、责任人必须严格遵守保密守则:不该说的秘密,绝对不说;不该问的秘密,绝对不问;不该看的秘密,绝对不看;不该记录的秘密,绝对不记录;不私自记录秘密;不在私人通信中涉及秘密;不在公开场所和家属、子女、亲友面前谈论秘密;不在不利于保密的地方存放秘密文件、资料;不在普通电话、明码电报、普通邮局传递秘密事项;不携带秘密材料游览、参观、探亲、访友和出入公共场所。

三、责任人在文件传递、打印等过程中接触到内部文件或者涉密文件,不得以任何形式泄漏。需要销毁的,必需使用碎纸机等机器进行销毁,不的私自留存作废品贩卖或未经粉碎丢弃。

四、责任人因工作、维护等原因接触到涉密的电子设备、通信和办公自动化系统,应当遵守保密规定,不得查阅、复制或以其他方式接触、保存、泄露涉密文件及内部文件。

五、机房日常处于常闭上锁状态,钥匙由责任人指定专人管理,非驻场工程师不得入内,网络与公安网注册计算机设备发生故障需上报考试科,由考试科安排工作人员到场才能进行检修,进出机房需报驻场民警并做好登记。

六、责任人不得在公安信息网上开设与工作无关的个人网站(页)聊天室、bbs等网站(页),不得在公安网上编造、转发危害国家安全、淫秽色情、封建迷信等有害信息,未经审查批准,从其他信息网络直接下载、转发、粘贴信息到公

保密责任书 1

政府采购项目合同履行抽检评价报告

报告编号: WT183002160

第 31 页 共 34 页

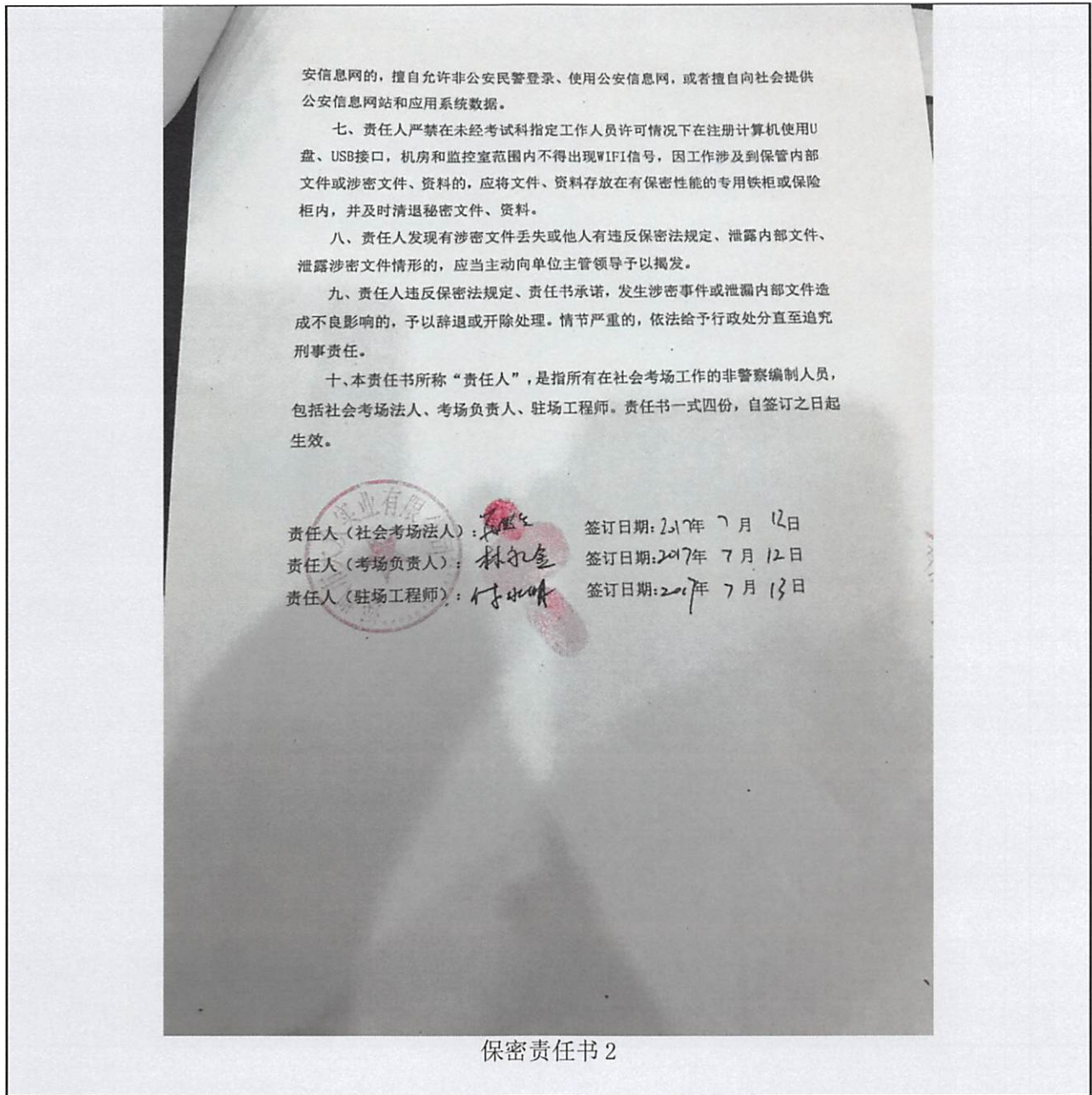

政府采购项目合同履行抽检评价报告

报告编号: WT183002160

第 32 页 共 34 页

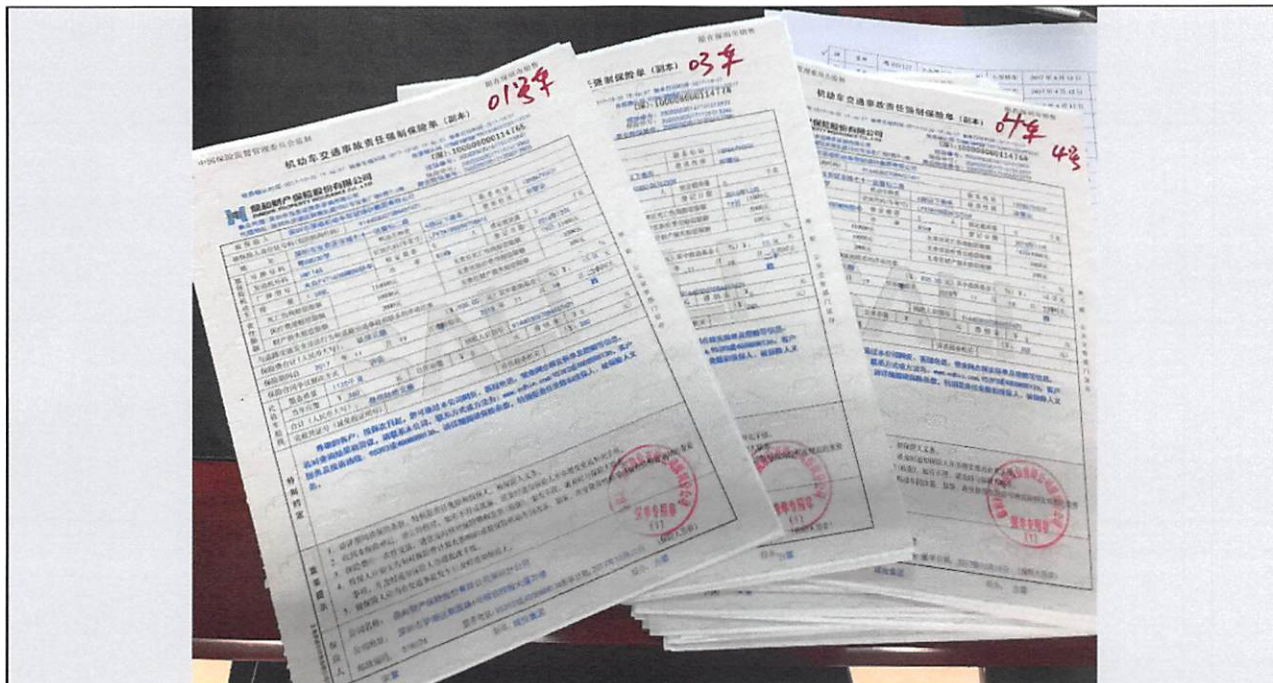

考试车辆强制险保险单



考试车辆商业险保险单

政府采购项目合同履行抽检评价报告

报告编号: WT183002160

第 33 页 共 34 页

1.2号车在修理厂

观湖考场交通事故明细表

序号	车号	车牌号	事故日期	安全员	事故概况	事故责任	事故金额	处理结果	备注
1	鄂B3756Y	2017.6.7	刘俊	调头碰撞社会车	全责	1700.00	已处理	报保险	
2	鄂B7071X	2017.6.19	袁奇	直行被社会车碰撞	对方全责	700.00	已处理	报保险	
3	鄂B7W44J	2017.8.29	卢元发	追尾事故社会车	全责	500.00	已处理		
4	鄂A65444	2017.9.15	何亮	十字路口与社会车碰撞	对方全责	800.00	已处理	报保险	
5	鄂B7W45A	2017.9.30	胡文涛	发车站与社会车碰撞	全责	300.00	已处理		
6	鄂B47815	2017.10.3	刘东	十字路口与社会车碰撞	对方全责	1530.00	已处理	报保险	
7	鄂B7W22X	2017.10.21	刘作民	调头与社会车碰撞	全责	900.00	已处理	报保险	
8	鄂B4E77	2017.10.25	刘文斌	调头与社会车碰撞	全责	3500.00	已处理	报保险	
9	鄂B4E3911	2017.10.29	胡文斌	直行路口被社会车碰撞	对方全责	1200.00	已处理	报保险	
10	鄂B4E3916	2017.11.12	何洋	十字路口与社会车碰撞	对方全责	600.00	已处理	报保险	
11	鄂B569432	2017.11.19	胡环	调头与社会车碰撞	全责	1100.00	已处理	报保险	
12	鄂B4731Z	2017.11.26	黄亚林	十字路口与社会车碰撞	对方全责	750.00	已处理		
13	鄂B4W39L	2017.12.9	何国东	三九门转弯与社会车碰撞	对方全责	1500.00	已处理	报保险	
14	鄂B0W87B	2017.12.18	赵正其	考场考试时冲上绿化带	自責	900.00	已处理		
15	鄂B4E35T	2017.12.27	余进良	十字路口与社会车碰撞	全责	1900.00	已处理	报保险	
16	鄂B4E632	2018.3.11	朱敏	直行路口被社会车碰撞	对方全责	1200.00	已处理	报保险	
17	鄂B0133V	2018.3.19	吴尔良	与社会车追尾	全责	900.00	已处理		
18	鄂B4E48D	2018.3.28	罗任祥	直行路口与社会车碰撞	对方全责	2000.00	已处理	报保险	
19	鄂B22AR1	2018.2.6	滕建喜	十字路口与社会车碰撞	对方全责	1700.00	已处理	报保险	
20	鄂B4E62L	2018.3.12	曹生	十字路口与社会车碰撞	全责	110.00	已处理	报保险	
21	鄂B0C2Z	2018.3.17	王亮兴	直行变道与社会车碰撞	全责	1100.00	已处理	报保险	
22	鄂B4E99E	2018.3.29	袁奇	直行路口被社会车碰撞	对方全责	1300.00	已处理	报保险	
23									
24									
25									
26									
27									
28									
29									
30									

交通事故明细表

政府采购项目合同履行抽检评价报告

报告编号: WT183002160

第 34 页 共 34 页

观湖科目三考场监控室日常记录表

日期	2018年6月11日		监考人数	考生人数	合格人数	合计
预约人数	C1	60	C2	57	合计	117
合格人数	C1	7	C2	6	合计	13
发车人数	C1	67	C2	7	合计	74
发车时间	C1	7:00	C2	7:15	合计	7:00
结束时间	C1	11:00	C2	11:00	合计	11:00
车辆牌照	C1	鄂A-11-14	C2	鄂A-11-14	合计	鄂A-11-14
车辆牌照及时间	C1	16:30 + 16:17	C2	17:00 + 17:10	合计	16:30 + 16:17

记录事项:

- 8:00 05号车有驾驶员违规语音。
- 9:30 考官进道。
- 10:30 10号车考官异常 提示扣2P 2P 10P 15P
- 13:00 17号车考官异常 提示扣2P 2P 10P
- 13:40 27号车考官异常 提示扣2P 2P 10P 15P 17号车考官异常 提示扣2P 2P 10P 15P
- 14:24 27号车考官异常 提示扣2P 2P 10P 15P 17号车考官异常 提示扣2P 2P 10P 15P
- 15:49 56号车考官异常 提示扣2P 2P 10P 15P 17号车考官异常 提示扣2P 2P 10P 15P
- 15:57 28号车考官异常 提示扣2P 2P 10P 15P 17号车考官异常 提示扣2P 2P 10P 15P
- 16:48 42号车考官异常 提示扣2P 2P 10P 15P 17号车考官异常 提示扣2P 2P 10P 15P
- 17:00 20号车考官异常 提示扣2P 2P 10P 15P 17号车考官异常 提示扣2P 2P 10P 15P
- 17:20 07号车考官异常 提示扣2P 2P 10P 15P 17号车考官异常 提示扣2P 2P 10P 15P
- 17:50 67号车考官异常 提示扣2P 2P 10P 15P 17号车考官异常 提示扣2P 2P 10P 15P
- 17:50 10号车考官异常 提示扣2P 2P 10P 15P 17号车考官异常 提示扣2P 2P 10P 15P

备注: 记录内容在监考过程中实时监控, 仅供参考, 不作为法律依据。

观湖科目三考场监控室日常记录表

日期	2018年6月11日		监考人数	考生人数	合格人数	合计
预约人数	C1	67	C2	72	合计	139
合格人数	C1	7	C2	6	合计	13
发车人数	C1	67	C2	7	合计	74
发车时间	C1	7:00	C2	7:15	合计	7:00
结束时间	C1	11:00	C2	11:00	合计	11:00
车辆牌照	C1	鄂A-11-14	C2	鄂A-11-14	合计	鄂A-11-14
车辆牌照及时间	C1	17:30 + 17:17	C2	17:10 + 17:15	合计	17:30 + 17:17

记录事项:

- 8:27 35号车考官异常语音。
- 10:15 17号车考官异常 提示扣2P 2P 10P 15P 17号车考官异常 提示扣2P 2P 10P 15P
- 10:50 9号车考官异常 提示扣2P 2P 10P 15P 17号车考官异常 提示扣2P 2P 10P 15P
- 11:24 10号车考官异常 提示扣2P 2P 10P 15P 17号车考官异常 提示扣2P 2P 10P 15P
- 12:38 10号车考官异常 提示扣2P 2P 10P 15P 17号车考官异常 提示扣2P 2P 10P 15P
- 14:17 45号车考官异常 提示扣2P 2P 10P 15P 17号车考官异常 提示扣2P 2P 10P 15P
- 14:25 20号车考官异常 提示扣2P 2P 10P 15P 17号车考官异常 提示扣2P 2P 10P 15P
- 18:00 20号车考官异常 提示扣2P 2P 10P 15P 17号车考官异常 提示扣2P 2P 10P 15P
- 18:05 28号车考官异常 提示扣2P 2P 10P 15P 17号车考官异常 提示扣2P 2P 10P 15P

备注: 记录内容在监考过程中实时监控, 仅供参考, 不作为法律依据。

监控室日常记录

—— 以 下 空 白 ——

